



7. Rješenje o upisu u Imenik ovlaštenih arhitekata Hrvatske komore arhitekata i inženjera u graditeljstvu

8. Rješenje o imenovanju odgovornog voditelja Nacrta prijedloga Plana

9. Suglasnosti i mišljenja propisana zakonima i propisima

#### I. TEKSTUALNI DIO PLANA

1. OBRAZLOŽENJE IZMJENA I DOPUNA

2. IZMJENE TEKSTUALNOG DIJELA PLANA

3. IZMJENE ODREDBI ZA PROVOĐENJE

4. IZMJENE KARTOGRAFSKOG DIJELA PLANA

#### II. OBVEZNI PRILOZI

A) POPIS SEKTORSKIH DOKUMENATA I PROPISA KOJE JE BILO POTREBNO POŠTIVATI U IZRADI PLANA

B) ZAHTJEVI IZ ČLANKA 79. ZAKONA O PROSTORNOM UREĐENJU I GRADNJI

C) MIŠLJENJA I SUGLASNOSTI IZ ČLANKA 94. ZAKONA O PROSTORNOM UREĐENJU I GRADNJI

D) IZVJEŠĆA O PRETHODNOJ I JAVNOJ RASPRAVI

E) EVIDENCIJA POSTUPKA IZRADE I DONOŠENJA PLANA

F) SAŽETAK ZA JAVNOST

### KNJIGA 2.

#### III. KARTOGRAFSKI DIO

Stranica

1

Redni broj	Broj prikaza	KARTOGRAFSKI PRIKAZI:	Mjerilo
1.	0.	PREGLEDNA KARTA IZMJENA I DOPUNA	1:25.000
2.	1.	KORIŠTENJE I NAMJENA POVRŠINA	1:25.000
3.	2.A	PROMET	1:25.000
4.	2.B	POŠTA I ELEKTRONIČKE KOMUNIKACIJE	1:25.000
5.	2.C	ENERGETSKI SUSTAV Plinoopskrba, Energetika	1:25.000
6.	2.D	VODNOGOSPODARSKI SUSTAV	1:25.000
7.	3.A	UVJETI KORIŠTENJA Područja posebnih uvjeta korištenja	1:25.000
8.	3.B	UVJETI KORIŠTENJA Područja posebnih ograničenja u korištenju	1:25.000
9.	3.C	UVJETI KORIŠTENJA Područja posebnih ograničenja u korištenju	1:25.000
10.	3.D	UVJETI KORIŠTENJA Područja primjene posebnih mjera uređenja i zaštite	1:25.000

11.	4.C	GRAĐEVINSKO PODRUČJE NASELJA Kneževi Vinogradi	1: 5.000
12.	4.D	GRAĐEVINSKO PODRUČJE NASELJA Kotlina I IZDVOJENI DIO GRAĐEVINSKOG PODRUČJA NASELJA "Kotlina"	1: 5.000
13.	4.F	GRAĐEVINSKO PODRUČJE NASELJA Zmajevac I IZDVOJENO GRAĐEVINSKO PODRUČJE IZVAN NASELJA Gospodarske zone (Vinogradarstvo-podrumarstvo)	1: 5.000

## II. ODREDBE ZA PROVOĐENJE

### Članak 4.

U članku 4., u točki 1, riječi: "stalnog stanovanja" brišu se.

U točki 1, u alineji, riječi: "stalnog stanovanja" brišu se.

Točka 2, se mijenja i glasi: "2. Površine za razvoj i uređenje izvan naselja"

Točka 2, podtočka h), briše se.

### Članak 5.

U članku 5., alineja 9., briše se.

### Članak 6.

U članku 6., u stavku 2., alineji 2., u podstavku 2. broj: "500,0" mijenja se i glasi: "100,0".

U stavku 2., alineji 2., podstavak 5., briše se.

U stavku 2., alineji 2., podstavak 6., mijenja se i glasi:

"za međumjesni srednjetačni plinovod jer je u koridoru postojećih prometnica 100,0 m"

U stavku 2., alineji 2., iza podalineje 6. dodaje se nova podalineja 7., koja glasi:

"za planiranu trasu DV 110 kV Beli Manastir-Kneževi Vinogradi 500,0 m"

### Članak 7.

U članku 16., stavku a), alineji 1., riječi: "- brza cesta s dvije trake" zamjenjuje se riječima: "- planirana državna cesta"

U stavku a) iza alineje 2., dodaje se, alineja 3., koja glasi:

"• Elektroničke komunikacije

- elektronička komunikacijska infrastruktura i povezana oprema"

Stavak b) , briše se.

U stavku d), riječi: "tt206" se zamjenjuju riječima: "tt205"

Iza stavka d) dodaje se novi stavak e), koji glasi:

"e) Prema posebnom propisu

- Park prirode "Kopački rit"
- zaštićene kulturno-povijesne cjeline prikazane na kartografskom prikazu "3.1.1. Područja posebnih uvjeta korištenja-"Izmjene i dopune PPO-BŽ."

#### Članak 8.

U članku 17., stavku a), alineja 4., mijenja se i glasi

- "• Elektroničke komunikacije
  - mjesne telefonske centrale"

U stavku b), rečenica koja glasi: "na prostoru Općine Kneževi Vinogradi ne planiraju se nove elektroenergetske građevine prijenosa električne energije." zamjenjuje se rečenicom koja glasi:

- "- Planirana elektroenergetska građevina prijenosa električne energije je:
  - DV 110 kV Beli Manastir-Kneževi Vinogradi"

Na kraju stavka b), dodaje se rečenica koja glasi:

"Od važnosti za Županiju su građevine za proizvodnju električne energije koje kao pogon koriste alternativne odnosno obnovljive izvore energije, bez obzira na instaliranu snagu."

Stavak d), mijenja se i glasi:

- "d) Športsko-rekreacijska i ugostiteljsko-turistička područja
  - područje Parka prirode "Kopački rit" utvrđeno aktom o zaštiti (osim područja od važnosti za državu)
  - rubna područja Parka prirode "Kopački rit"
  - športsko-rekreacijski centar "Kneževi Vinogradi."

#### Članak 9.

U članku 21., stavka 1, riječi: "stalnog stanovanja" brišu se.

#### Članak 10.

U članku 22., riječi: "građevinskim područjima naselja povremenog stanovanja" se zamjenjuju riječima: "izdvojenim dijelovima građevinskog područja naselja"

Riječi: "građevine povremenog stanovanja," se zamjenjuju riječima: "kuće za odmor, građevine".

#### Članak 11.

U članku 24., riječi: "građevinskom području naselja stalnog i povremenog stanovanja." se zamjenjuju riječima: "građevinskom području naselja i izdvojenom dijelu građevinskog područja naselja."

#### Članak 12.

U članku 59., u stavku 2., riječi: "stalnog stanovanja" brišu se.

#### Članak 13.

U članku 60., u stavku 1., riječ: "stalnog" briše se.

#### Članak 14.

Poglavlje: "2.2.3.3. Građevine povremenog stanovanja" se zamjenjuje sa: "Kuće za odmor".

## Članak 15.

U članku 75., riječi: "Građevinom povremenog stanovanja" se zamjenjuju sa: "Kućom za odmor".

## Članak 16.

U članku 77., riječi: "povremeno stanovanje" i "građevina povremenog stanovanja," se zamjenjuju sa: "kuću za odmor" i "kuća za odmor"

## Članak 17.

U članku 78., riječi: "povremeno stanovanje" i "građevina za povremeno stanovanje." se zamjenjuju sa: "kuću za odmor" i "kuća za odmor."

## Članak 18.

U članku 79., riječi: "građevine povremenog stanovanja" se zamjenjuju sa: "kuće za odmor"

## Članak 19.

U članku 80., riječi: "građevine povremenog stanovanja" se zamjenjuju sa: "kuće za odmor"

## Članak 20.

U članku 81., riječi: "građevine povremenog stanovanja" se zamjenjuju sa: "kuće za odmor".

## Članak 21.

U članku 82., riječi: "građevine povremenog stanovanja" se zamjenjuju sa "kuća za odmor"

## Članak 22.

U članku 83., riječi: "građevnom području povremenog stanovanja" se zamjenjuju riječima: "izdvojenom dijelu građevinskog područja naselja"

## Članak 23.

U članku 84., riječi: "građevinskog područja povremenog stanovanja." se zamjenjuju riječima: "izdvojenog dijela građevinskog područja naselja."

## Članak 24.

U članku 86., riječi: "građevinskog područja naselja povremenog stanovanja," se zamjenjuju riječima: "izdvojenog dijela građevinskog područja naselja,"

## Članak 25.

U članku 96., u tablici, riječi: "NASELJA STALNOG STANOVANJA" se zamjenjuju sa: "NASELJA"

U tablici: "NASELJA POVREMENOG STANOVANJA" se zamjenjuju sa:

"IZDVOJENI DIJELOVI GRAĐEVINSKOG PODRUČJA NASELJA"

U tablici: "TURISTIČKO-REKREACIJSKA ZONA" se zamjenjuje sa: "UGOSTITELJSKO-TURISTIČKA NAMJENA"

U stavku 2., riječi: "građevine povremenog stanovanja" se zamjenjuju sa: "kuće za odmor"

## Članak 26.

U članku 100., u priloženoj tablici iza lokacije broj 2., dodaje se nova lokacija broj 3., koja glasi:

	---	---
Ugostiteljsko-turistička namjena ("Belje") Kneževi Vinogradi	ugostiteljske turističke poslovne	- najveći koeficijent izgrađenosti 0,9 - max. etažna visina: podrum ili pretežito ukopana etaža ili suteran i 4 nadzemne etaže (uz Ulicu P. Šandora; građevine uz Glavnu

		ulicu ne smiju prijeći visinu građevina uz Ulicu P. Šandora) - max. visina građevine 18 m - sve građevine moraju biti udaljene min. 3,0 m od dvorišnih međa
	---	---

Dosadašnja lokacija broj 3., postaje lokacija broj 4.

#### Članak 27.

U članku 103., u stavku 1. i 2., riječi: "naseljima povremenog stanovanja" zamjenjuju se riječima: "izdvojenim dijelovima građevinskog područja naselja".

#### Članak 28.

U članku 104., riječi: "stalnog stanovanja" brišu se.

#### Članak 29.

U članku 105., riječi: "građevinskom području naselja povremenog stanovanja" zamjenjuju se riječima: "izdvojenim dijelovima građevinskog područja naselja"

Riječi: "stalnog stanovanja" zamjenjuju se riječima: "kuće za odmor"

#### Članak 30.

U članku 113., riječi: "stalnog stanovanja" brišu se.

#### Članak 31.

U članku 143., riječi: "stalnog i povremenog stanovanja" zamjenjuju se riječima: "građevinskih područja naselja i "izdvojenih dijelova građevinskog područja naselja"

Alineja 1., mijenja se i glasi:

"- izdvojena građevinska područja izvan naselja,"

#### Članak 32.

Poglavlje: **"2.3.1. Uvjeti gradnje u građevinskim područjima van naselja stalnog i povremenog stanovanja"** se mijenja i glasi: **"2.3.1. Uvjeti gradnje u građevinskim područjima izvan naselja i izdvojenim dijelovima građevinskih područja naselja"**.

#### Članak 33.

U članku 150., riječi: "stalnog stanovanja" brišu se.

#### Članak 34.

Članak 153. mijenja se i glasi:

"Gospodarske građevine u funkciji obavljanja poljoprivrednih djelatnosti i seoskog turizma su:

- gospodarski kompleksi i građevine u funkciji poljoprivrede mogu se planirati i graditi kao gospodarski kompleksi i građevine za obavljanje intenzivne poljoprivredne proizvodnje i pojedinačne zgrade u funkciji biljne proizvodnje.
- ugostiteljsko-turističke građevine za smještaj i prehranu u seoskom turizmu u sklopu obiteljskog poljoprivrednog posjeda."

#### Članak 35.

Iza članka 153., dodaje se novi članak 153.a., koji glasi:

"Članak 153.a.

Gospodarski kompleksi i građevine za obavljanje intenzivne poljoprivredne proizvodnje su:

- zgrade za uzgoj i skladištenje biljnih proizvoda,
- zgrade za doradu i obradu,
- zgrade za sklanjanje vozila i oruđa za biljnu proizvodnju te njihovo održavanje,
- ostale pomoćne zgrade potrebne za obavljanje poljoprivredne proizvodnje,
- zgrade za uzgoj životinja i
- ribnjaci.

Pojedinačne zgrade u funkciji biljne proizvodnje su:

- poljoprivredne kućice,
- vinogradarski podrumi,
- spremišta alata, oruđa i strojeva,
- nadstrešnice,
- staklenici i plastenici

Maksimalni kapacitet građevina iz stavke 1. i 2. ovoga članka mora biti jednak ili manji od maksimalnog kapaciteta osnovne proizvodnje (vlasnika parcele, gdje se u max. kapacitet uračunava i količina istih kultura koje vlasnik posjeduje na drugim parcelama, a ne samo onaj na kojem se građevina (npr. vinarski pogon, sušara voća i sl.) nalazi.

U sklopu gospodarskog kompleksa ili uz građevine za obavljanje intenzivne poljoprivredne proizvodnje moguća je gradnja postrojenja za proizvodnju električne i/ili toplinske energije koja kao resurs koriste alternativne odnosno obnovljive izvore."

#### Članak 36.

U članku 154., stavci 1. i 2., riječi: "Poljoprivredne građevine" zamjenjuju se riječima: "Gospodarski kompleksi".

#### Članak 37.

U članku 156., stavci 2. i 3., mijenjaju se i glase:

"Minimalne udaljenosti gospodarskih građevina za obavljanje intenzivne poljoprivredne proizvodnje iz članka 155. stavak 1., od ruba zemljišnog pojasa razvrstane ceste izražene u metrima iznose:

Državne	Županijske	Lokalne
100	50	30

Udaljenost gospodarskih građevina od ruba nerazvrstane ceste iznosi 15 m, a od građevinskog područja naselja iznosi 300 m. Pojedinačne zgrade u funkciji biljne proizvodnje mogu se graditi na udaljenosti 150 m od građevinskog područja."

Iza stavka 3., dodaje se novi stavak 4., koji glasi:

"Udaljenosti propisane ovom točkom ne odnose se na zahvate na postojećim gospodarskim kompleksima i građevinama. Prilikom takvih zahvata ne mogu se smanjivati zatečene udaljenosti."

#### Članak 38.

Članak 158., mijenja se i glasi:

"Minimalne udaljenosti građevine za intenzivni uzgoj životinja od ruba zemljišnog posjeda razvrstane ceste izražene u metrima iznose:

Broj uvjetnih grla	Minimalna udaljenost od ruba zemljišnog posjeda razvrstane ceste (u m)		
	Državne	Županijske	Lokalne
51-100	100	50	30
100 do 400	150	100	30
Više od 400	200	150	30

Udaljenost gospodarskih građevina za uzgoj životinja od ruba nerazvrstane ceste iznosi 15 m.

Udaljenosti propisane u stavcima 1. i 2. ovog članka odnose se isključivo na građevine s potencijalnim izvorom zagađenja pojedinačne ili građevine unutar kompleksa.

Udaljenosti propisane u stavcima 1. i 2. ovog članka ne odnose se na zahvate na postojećim građevinama ili kompleksima čak niti kada oni podrazumijevaju povećanje kapaciteta. Prilikom takvih zahvata ne mogu se smanjivati zatečene udaljenosti."

#### Članak 39.

Članak 159., mijenja se i glasi:

"Građevine za smještaj životinja van građevinskog područja ne mogu se graditi na zaštićenim područjima prirode i na području vodozaštitnih zona ukoliko to nije dozvoljeno posebnim propisom odnosno Odlukom o zonama sanitarne zaštite izvorišta, a treba ih izbjegavati na području vrijednih dijelova prirode."

#### Članak 40.

U članku 160., stavak 2. i 3., mijenjaju se i glase:

"Kapacitet građevine iskazuje se u uvjetnim grlima ( $U_g$ ), a izračunava se na način da se broj životinja u jednom turnusu pomnoži s koeficijentom  $k$  iz sljedeće tablice:

#### KOEFICIJENTI ZA IZRAČUN UVJETNIH GRILA

VRSTA STOKE	k
krave, steone junice	1,00
bik	1,50
vol	1,20
junad 1-2 godine	0,70
junad 6-12 mjeseci	0,50
telad	0,25
krmača+prasad	0,30
tovne svinje preko 6 mjeseci	0,25
mlade svinje 2-6 mjeseci	0,13
prasad do 2 mjeseca	0,05
teški konji	1,20
srednje teški konji	1,00
laki konji	0,80
ždrebad	0,75
ovce, ovnovi, koze i jarci	0,10
janjad i jarad	0,05
nojevi	0,25
kunići	0,007
pure	0,02
tovni plilći (brojleri)	0,0055
nesilice konzumnih jaja	0,004
rasplodne nesilice teških pasmina	0,008
rasplodne nesilice lakih pasmina	0,004

Za životinje koje nisu navedene u prethodnom stavku koeficijent se određuje prema izdanom službenom mišljenju Hrvatskog zavoda za poljoprivredno-savjetodavnu službu. U slučaju da se način preračunavanja regulira posebnim propisom, primjenjivat će se poseban propis."

#### Članak 41.

U članku 161., iza stavka 2., dodaje se novi stavak 3., koji glasi:

"Udaljenosti propisane u ovoj točki ne odnose se na zahvate na postojećim građevinama ili kompleksima čak niti kada oni podrazumijevaju povećanje kapaciteta. Prilikom takvih zahvata ne mogu se smanjivati zatečene udaljenosti."

#### Članak 42.

Članak 163., mijenja se i glasi:

"Ribnjakom se smatraju bazeni i ostale vodne površine za uzgoj akvakulture.

Izgradnja novih ribnjaka izvan građevinskih područja moguća je samo na zemljištu katastarskih kultura: močvara, trstik, neplodno tlo te u napuštenim koritima i rukavcima rijeka i vodotoka, napuštenim gliništima te na ostalom poljoprivrednom tlu označenom na kartografskom prikazu broj 1. kao ostalo obradivo tlo. Iznimno, izgradnja ribnjaka moguća je i na vrijednom obradivom tlu ako se radi o izgradnji u sklopu gospodarskog kompleksa.

Minimalna površina ribnjaka za uzgoj mladi je 3 ha, a za uzgoj konzumne ribe je 5 ha. Ova površina mora se koristiti isključivo za potrebe uzgoja ribe.

Ribnjaci koji se grade u sklopu gospodarskog kompleksa za obavljanje intenzivne poljoprivredne proizvodnje definirani u članku 153. mogu biti i manje površine.

Udaljenost ribnjaka iz stavka 1. ovog članka od susjednih katastarskih čestica mora biti takva da ne utječe na vodni režim susjednog zemljišta, ali ne manja od 5 m.

Uz ribnjake je moguće graditi građevine za potrebe uzgoja ribe na način da se njihova građevinska (bruto) površina dimenzionira sa 12 m<sup>2</sup> građevine na 1 ha vodne površine ribnjaka.

Dozvoljena etažnost tih građevina je prizemlje i potkrovlje.

Izgradnja podruma se ne dozvoljava.

U građevine iz stavka 6. ovog članka moraju se smjestiti sve namjene potrebne za funkcioniranje ribnjaka. Ove građevine moraju biti minimalno udaljene 3 m od svih međa katastarske čestice i minimalno 5 m od ruba ribnjaka."

#### Članak 43.

Članak 164., mijenja se i glasi:

"U sklopu kompleksa za intenzivni uzgoj životinja dozvoljava se gradnja gospodarskih građevina za primarnu doradu ili preradu u funkciji osnovne proizvodnje. Minimalni kapacitet osnovne proizvodnje uz koji se može odobriti izgradnja primarne dorade ili prerade (klaonica, hladnjača i sl.) iznosi 100 uvjetnih grla. Za izgradnju mješaonice stočne hrane kao minimalni kapacitet osnovne proizvodnje iznosi 51 uvjetno grlo.

Maksimalni kapacitet građevine primarne dorade i prerade mora biti jednak ili manji od maksimalnog kapaciteta osnovne proizvodnje."

#### Članak 44.

Članak 166., mijenja se i glasi:

"Građevinska (bruto) površina građevine u funkciji seoskog turizma iz prethodne točke može iznositi do 200 m<sup>2</sup> pod uvjetom da je površina zemljišta pod zatvorenim gospodarskim građevinama do 1000 m<sup>2</sup>.

Ukoliko je površina zemljišta pod zatvorenim gospodarskim građevinama veća od 1000 m<sup>2</sup>, građevinska (bruto) površina zgrade ugostiteljsko-turističke namjene može iznositi do 20% površine pod zatvorenim gospodarskim građevinama.

Etažna visina gospodarske građevine u funkciji seoskog turizma može biti max. podrum/pretežito ukopana etaža/suteren, prizemlje, kat i potkrovlje."

#### Članak 45.

Iza članka 166., dodaju se dva nova članka 166.a. i 166.b, koji glase:

#### "Članak 166.a.

U sklopu gospodarskog kompleksa ili uz građevine za obavljanje intenzivne poljoprivredne proizvodnje moguća je gradnja postrojenja za proizvodnju električne i/ili toplinske energije koja kao resurs koriste alternativne odnosno obnovljive izvore.

#### Članak 166.b.

Prilikom organizacije gospodarskog kompleksa obavezno je planirati visoko zaštitno zelenilo između kompleksa i javne prometne površine kao i kompleksa i najbližeg naselja, u svrhu očuvanja i unapređenja slike krajolika."

#### Članak 46.

Ispred poglavlja "2.3.2.3. **Rekreacijske građevine van građevinskog područja**" dodaje se novo poglavlje i osam novih članaka, 166.c-166.j, koji glase:

#### **"2.3.2.2.a) Pojedinačne zgrade u funkciji poljoprivredne proizvodnje**

#### Članak 166.c.

Pojedinačne zgrade u funkciji biljne proizvodnje iz članka 153. alineja 1. i članka 153.a, stavke 1. i 2. ovog članka mogu se graditi na poljoprivrednim površinama koje su u katastru upisane kao poljoprivredne, odnosno: oranice, vinogradi i (ili) voćnjaci i sl., i nalaze se pod kulturom.

Na površinama iz stavka 1. ovog članka moguća je izgradnja jedne od pojedinačnih zgrada u funkciji biljne proizvodnje i jedne nadstrešnice.

#### Članak 166.d.

Poljoprivredne kućice u funkciji vinogradarstva, voćarstva i povrtlarstva mogu se graditi na poljoprivrednim površinama od 5000 m<sup>2</sup> i više.

Poljoprivredna kućica iz stavka 1. ovog članka može biti maksimalno prizemnica s podrumom koji mora biti potpuno ukopan neovisno o nagibu terena, bez potkrovlja. Građevinska (bruto) površina prizemlja može iznositi do 25 m<sup>2</sup>, a može se povećati za 5 m<sup>2</sup> za svakih daljnjih započelih 1000 m<sup>2</sup> poljoprivredne površine pod kulturom. Površina podruma nije ograničena.

#### Članak 166.e.

Poljoprivredne kućice u funkciji uzgoja cvijeća mogu se graditi na poljoprivrednim površinama od 2500 m<sup>2</sup> i više.

Poljoprivredna kućica iz stavka 2. ovog članka može biti maksimalno prizemnica s podrumom koji mora biti potpuno ukopan neovisno o nagibu terena, bez potkrovlja.

Građevinska (bruto) površina može iznositi do 15 m<sup>2</sup>, a može se povećati za 5 m<sup>2</sup> za svakih daljnjih započelih 1000 m<sup>2</sup> poljoprivredne površine pod kulturom. Površina podruma ne smije izlaziti iz gabarita prizemlja.

#### Članak 166.f.

Vinogradarski podrum s namjenom degustacijsko-enološke kušaonice vina može se izgraditi na poljoprivrednoj površini vinograda od 1 ha i više.

Vinogradarski podrum može biti maksimalno prizemnica s podrumom, koji mora biti potpuno ukopan bez obzira na nagib terena, bez potkrovlja. Građevinska (bruto) površina prizemlja može iznositi do 25 m<sup>2</sup>, a može se povećati za 5 m<sup>2</sup> na svakih daljnjih započelih 2000 m<sup>2</sup> vinograda. Površina podruma nije ograničena.

Vinogradarski podrum na svom posjedu mogu izgraditi registrirani proizvođači vina koji imaju barem jednu registriranu sortu vina s oznakom zemljopisnog podrijetla.

#### Članak 166.g.

Izgradnja poljoprivredne kućice i vinogradarskog podruma mora biti u skladu s autohtonim načinom gradnje uz primjenu tradicijskog oblikovanja i uobičajenih materijala s naglaskom na očuvanje tradicijske slike krajobraza. Zgrade moraju imati dvostrešni kosi krov s tradicijskim pokrovom. Pri gradnji nije dozvoljena upotreba metala, gotovih betonskih elemenata, salonita i lima. Tlocrtni oblik zgrade treba biti izdužen pravokutnik.

#### Članak 166.h.

Spremište alata, oruđa i stanova može se graditi samo na poljoprivrednim površinama iz članka 166.c ove Odluke i od 1000 m<sup>2</sup>.

Spremište alata, oruđa i strojeva može biti samo prizemnica bez potkrovlja i bez podruma građevinske (bruto) površine do 12 m<sup>2</sup>. Ukupna visina spremišta alata, oruđa i strojeva je najviše 5 m.

Izgradnja spremišta alata, oruđa i strojeva mora biti u skladu s autohtonim načinom gradnje uz primjenu tradicijskog oblikovanja i uobičajenih materijala s naglaskom na očuvanje tradicijske slike krajobraza. Spremište alata, oruđa i strojeva mora imati dvostrešni kosi krov s tradicijskim pokrovom. Pri gradnji nije dozvoljena upotreba metala, gotovih betonskih elemenata, salonita i lima.

Spremište alata, oruđa i strojeva mora biti na najmanje upadljivom mjestu, visokim zelenilom zaklonjeno od pogleda s javne prometne površine.

#### Članak 166.i.

Nadstrešnica se može postaviti na poljoprivrednim površinama iz članka 166.c ove Odluke većim od 2 ha.

Građevinska (bruto) površina nadstrešnice može biti do 40 m<sup>2</sup>, a može se povećati za 20 m<sup>2</sup> na svakih daljnjih 1 ha poljoprivredne površine pod kulturom.

Nadstrešnice služe za privremeno skladištenje poljoprivrednih proizvoda ili privremeno sklanjanje ljudi, a grade se kao prizemnice od lakog materijala s dvostrešnim kosim krovom s tradicijskim pokrovom, otvorene s najmanje tri strane.

Ukupna visina nadstrešnice je najviše 6 m.

#### Članak 166.j.

Na poljoprivrednim površinama mogu se graditi plastenici i staklenici, u funkciji uzgoja povrća, voća, cvijeća i sl. na način da nisu: na vizualno istaknutim pozicijama, na područjima zaštićenih dijelova prirode, na područjima vrijednih dijelova prirode i na osobito vrijednom obradivom tlu.

Na vrijednom obradivom tlu moguće je podizati plastenike i staklenike samo ako kao osnovni resurs koriste isključivo to tlo. Poželjno je ovu vrstu građevina vizualno odvojiti od javne prometne površine sadnjom visokog zelenila na pripadajućoj čestici."

#### Članak 47.

Članak 170., mijenja se i glasi:

"Na području Općine Kneževi Vinogradi nije predviđena izgradnja odlagališta komunalnog otpada."

#### Članak 48.

U članku 176., stavka 1, riječi: "stalnog stanovanja" brišu se.

#### Članak 49.

U članku 177., riječi: "građevinskom području naselja povremenog stanovanja" se zamjenjuju riječima: "izdvojenom dijelu građevinskog područja naselja"

#### Članak 50.

U članku 178., riječi: "stalnog i povremenog stanovanja i" se zamjenjuju riječima: "i izdvojenog dijela građevinskog područja naselja te".

#### Članak 51.

U članku 190., u alineji 4., broj: "150,0" zamjenjuje se sa: "250,0".

#### Članak 52.

U članku 191., u uvodnoj rečenici i podnaslovu iznad pripadajuće tablice brojka: 150,0" zamjenjuje se s brojkom: "250,0"

#### Članak 53.

U članku 192., stavku 1., riječi: "je manja od 150,0" zamjenjuju se riječima: "je manja ili jednaka 250,0".

U naslovu iznad tablice riječi: "manje od 150,0" zamjenjuju se riječima: "manje ili jednake 250,0",

Stavak 2., mijenja se i glasi:

"Ulica dužine manje ili jednake 250,0 m mogu biti i slijepe. Ako je širina kolnika u slijepoj ulici manja od 4,50 m, moraju se planirati mimoilaznice."

#### Članak 54.

Članak 193., stavku 1., na kraju umjesto točke stavlja se zarez i dodaje rečenica: "i neizgrađenom ali uređenom području."

U stavku 2., riječi: "Izgrađeno područje" zamjenjuju se s riječima: "Izgrađeno i neizgrađeno, ali uređeno područje"

#### Članak 55.

U članku 194., stavka 1, riječi: "Na području povremenog stanovanja" zamjenjuju se riječima: "U izdvojenom dijelu građevinskog područja naselja".

#### Članak 56.

U članku 196., stavku 1., pripadajuća tablica mijenja se i glasi:

#### "MINIMALNI BROJ PARKIRALIŠNIH MJESTA

Namjena građevina	Jedinica	Broj parkirališnih mjesta
Obiteljske stambene građevine	1 stan	1,00
Višestambene građevine	1 stan	1,20
Trgovački (maloprodaja)	80 m <sup>2</sup> bruto izgrađene površine	1,00
Robne kuće, trgovački centri	100 m <sup>2</sup> bruto izgrađene površine	1,00
Tržnice na malo	100 m <sup>2</sup> površine građevne čestice	1,00
Poslovne zgrade, uredi, agencije	100 m <sup>2</sup> bruto izgrađene površine	2,00
Industrija i skladišta	150 m <sup>2</sup> bruto izgrađene površine	1,00
Servisi i obrt	100 m <sup>2</sup> bruto izgrađene površine	1,00
Restoran, cafe bar i sl.	50 m <sup>2</sup> bruto izgrađene površine	1,00
Osnovne škole i vrtići	1 učionica/grupa	1,00
Zdravstveni objekti	40 m <sup>2</sup> bruto izgrađene površine	1,00

Građevine mješovite namjene	-	Σ parkirališnih mjesta za sve namjene u sklopu građevine"
-----------------------------	---	---

U stavci 2., iza riječi: "građevine" dodaju se riječi: "i smještajne sadržaje (hotel i sl.)."

Članak 57.

U članku 198., stavku 3., na kraju rečenice u zagradi stavlja se zarez i dodaju riječi: "smještajni kapaciteti,"

U stavku 3., podalineja 3., briše se.

Članak 58.

Članak 203., mijenja se i glasi:

"U naseljima je potrebno razvijati mrežu biciklističkog prometa."

Članak 59.

Poglavlje iza članka 206., mijenja se i glasi:

**"5.2. ELEKTRONIČKE KOMUNIKACIJE"**

Članak 60.

Članak 207. mijenja se i glasi:

"Razvoj elektroničke komunikacijske mreže obuhvaća građenje elektroničke komunikacijske infrastrukture i povezane opreme neophodne za pružanje elektroničkih komunikacijskih usluga.

Elektronička komunikacijska infrastruktura i povezana oprema može se graditi unutar i izvan građevinskih područja."

Članak 61.

Iza članka 207., dodaju se dva nova članka 207.a-207.b., koji glase:

"Članak 207.a.

Pri izgradnji elektroničkih komunikacijskih vodova izvan građevinskih područja potrebno je koristiti postojeće infrastrukturne koridore radi objedinjavanja istih u cilju zaštite i očuvanja prostora i sprječavanja neopravdanog zauzimanja novih površina.

Pri izgradnji elektroničkih komunikacijskih vodova unutar građevinskih područja iste u pravilu graditi unutar javnih površina, u zoni pješačke staze ili zelenih površina.

Članak 207.b.

Elektronička komunikacijska infrastruktura i povezana oprema bez korištenja vodova prema načinu postavljanja dijeli se na elektroničku komunikacijsku infrastrukturu i povezanu opremu na postojećim građevinama (antenski prihvat) i elektroničku komunikacijsku infrastrukturu i povezanu opremu sa samostojećim antenskim stupovima.

Samostojeći antenski stupovi za postavljanje elektroničke komunikacijske infrastrukture i povezane opreme po konstrukciji izvode se kao štapni visine do 30m ili kao rešetkasti antenski stupovi."

Članak 62.

Članak 208., mijenja se i glasi:

"Raspored elektroničke komunikacijske infrastrukture prikazan je na kartografskom prikazu broj 2.B na sljedeći način:

- postojeći antenski stupovi, simbolom na lokaciji,
- područjem za smještaj rešetkastog antenskog stupa.

Unutar područja za smještaj rešetkastog antenskog stupa uvjetuje se gradnja samo jednog novog rešetkastog antenskog stupa takvih karakteristika da može prihvatiti više operatora, a prema projektu koji je potvrđen rješenjem Ministarstva zaštite okoliša, prostornog uređenja i graditeljstva.

Ukoliko je unutar područja za smještaj rešetkastog antenskog stupa već izgrađen rešetkasti antenski stup/stupovi, tada je moguća izgradnja još samo jednog dodatnog zajedničkog rešetkastog antenskog stupa za ostale operatore/operatora.

Pristupni put za samostojeći antenski stup koji se gradi izvan granica građevinskog područja ne smije se asfaltirati.

U postupku izdavanja provedbenih akata za izgradnju samostojećeg antenskog stupa obavezno je pribaviti posebne uvjete zaštite prirode i zaštite kulturnih dobara, bez obzira na lokaciju."

Članak 63.

Članak 209., mijenja se i glasi:

"Nije dozvoljeno postavljanje samostojećih antenskih stupova unutar zaštitnog pojasa postojećih kao niti unutar koridora planiranih državnih cesta, željeznica i trasa dalekovoda naponskog nivoa 110 KV i više."

Članak 64.

Iza članka 209., dodaje se novi članak 209.a., koji glasi:

"Članak 209.a.

Dopušteno je postavljanje elektroničke komunikacijske infrastrukture i povezane opreme na postojećim građevinama u suglasju s ishodenim posebnim uvjetima pravnih osoba s javnim ovlastima po posebnim propisima."

Članak 65.

Poglavlje iza članka 209., mijenja se i glasi:

### **"5.3. ELEKTROENERGETSKA MREŽA I OBNOVLJIVI IZVORI ENERGIJE"**

Članak 66.

U članku 210., stavku 1., dodaje se novi stavak "a)", koji glasi:

"a) Prijenos električne energije

- izgradnja DV 110 kV Beli Manastir-Kneževi Vinogradi"

Dosadašnji stavak "a)" postaje stavak "b)".

Članak 67.

Iza članka 219., dodaju se novi podnaslov i dva nova članka 219.a. i 219.b, koji glase:

### **"Obnovljivi izvori energije**

Članak 219.a.

Na prostoru Općine Kneževi Vinogradi se omogućava gradnja postrojenja za proizvodnju električne i/ili toplinske energije koja kao resurs koriste alternativne odnosno obnovljive izvore energije (sunčeva energija, toplina okoliša, toplina zemlje, biomasa koja ne uključuje ogrjevno drvo, prirodna snaga vodotoka bez hidroloških zahvata i sl.).

Ukoliko se iskaže interes za takvu gradnju, potrebno je provesti odgovarajuće postupke propisane posebnim propisom, zadovoljiti kriterije zaštite prostora i okoliša te ekonomske isplativosti.

U sklopu gospodarskog kompleksa ili uz građevine za obavljanje intenzivne poljoprivredne proizvodnje moguća je gradnja postrojenja za proizvodnju električne i/ili toplinske energije koja kao resurs koriste alternativne odnosno obnovljive izvore.

Kada se građevine iz stavka 1. ovog članka grade kao građevine osnovne namjene na zasebnoj građevnoj čestici mogu se graditi unutar granica građevinskih područja gospodarske namjene ili izvan granica građevinskih područja pod uvjetom da građevna čestica bude udaljena minimalno 100,0 m od granica građevinskog područja ostalih naselja, kao i minimalno 100,0 m od ruba zemljišnog pojasa državne ili županijske ceste, odnosno željeznice, ili planskog koridora ceste.

#### Članak 216.b.

Unutar građevinskih područja omogućava se gradnja postrojenja za proizvodnju električne i/ili toplinske energije koja kao resurse koriste obnovljive izvore energije.

Građevine iz prvog stavka mogu se graditi i na građevinama i/ili građevnim česticama u funkciji tih građevina prema uvjetima gradnje za osnovnu namjenu.

Unutar granica građevinskih područja naselja postrojenja za proizvodnju električne energije i/ili toplinske energije koja kao resurs koriste energiju sunca mogu se graditi na građevnim česticama neovisno o namjeni, osim na površinama javne namjene.

Postrojenja za proizvodnju električne i/ili toplinske energije koja kao resurs koriste ostale obnovljive izvore energije, unutar građevinskog područja naselja mogu se graditi.

- u gospodarskim zonama pod uvjetom da udaljenost postrojenja za proizvodnju električne i/ili toplinske energije od regulacijske linije i dvorišnih međa iznosi minimalno 5,0 m, a od dvorišnih međa iznosi minimalno 1,0 m, a minimalna površina ozelenjenih površina građevne čestice iznosi 20% površine građevne čestice.
- na građevnoj čestici obiteljske stambene građevine pod uvjetom:
  - da ima izgrađenu ili se planira gradnja građevine za smještaj životinja ako postrojenje kao jedan od resursa koristi organski otpad iz te građevine.
  - udaljenost građevine postrojenja za proizvodnju električne i/ili toplinske energije od regulacijske linije je minimalno 30,0m, a od dvorišnih međa minimalno 1,0 m."

#### Članak 68.

Članak 220., mijenja se i glasi:

"Planirani plinovodi na području Općine su:

Lokalni (distribucijski) plinovodi

- glavni distribucijski plinovodi
- mjesne plinovodne mreže

U ovome Planu planira se plinoopskrba svih naselja, izdvojenih građevinskih područja izvan naselja te izdvojenih dijelova građevinskih područja naselja."

#### Članak 69.

U članku 223., stavak 1. briše se.

## Članak 70.

U članku 253., u alineji 1., tekst rečenice iza zarez a mijenja se i glasi:

"osim na Baranjskoj planini vinogradski podrumi i poljoprivredne kućice u funkciji vinogradarstva i voćarstva,"

## Članak 71.

Iza članka 253., dodaje se novi članci 253.a.-253.k., koji glase:

## "Članak 253.a.

Sukladno posebnom propisu za Općinu Kneževi Vinogradi važeće su sljedeće postavke:

- za planirani zahvat u područje ekološke mreže, koji sam ili s drugim zahvatom može imati značajan utjecaj na ciljeve očuvanja i cjelovitost područja ekološke mreže treba ocijeniti njegovu prihvatljivost za ekološku mrežu,
- prilikom zahvata na uređenju i regulaciji vodotoka sa ciljem sprječavanja štetnog djelovanja voda (nastanak bujica, poplava i erozije) treba planirati zahvat na način da se zadrži doprirdno stanje vodotoka, treba izbjegavati geometrijske i pravocrtne regulacije vodotoka,
- u što većoj mjeri potrebno je zadržati prirodne kvalitete prostora, odnosno planiranje vršiti tkao da se očuva cjelokupan prirodni pejzaž (slika naselja u krajobrazu),
- pri oblikovanju građevina treba koristiti materijale i boje prilagođene prirodnim obilježjima okolnog prostora i tradicionalnoj arhitekturi,
- pri planiranju gospodarskih djelatnosti, treba osigurati racionalno korištenje neobnovljivih prirodnih dobara, te održivo korištenje obnovljivih prirodnih izvora.

**Zaštićene i ugrožene vrste**

## Članak 253.b.

Prema članku 97. Zakona o zaštiti prirode (N.N. 70/05, 139/08) zabranjeno je branje, skupljanje, uništavanje, sječa ili iskopavanje samoniklih strogo zaštićenih biljaka i gljiva, te držanje i trgovina samoniklim strogo zaštićenim biljkama i gljivama. Strogo zaštićene životinje zabranjeno je namjerno hvatati, držati i/ili ubijati, namjerno oštećivati ili uništavati njihove razvojne oblike, gnijezda ili legla, te područja njihova razmnožavanja ili odmaranja, namjerno uznemiravati, naročito u vrijeme razmnožavanja, podizanja mladih, migracije i hibernacije, ako bi uznemiravanje bilo značajno u odnosu na ciljeve zaštite, namjerno ili uzimati jaja iz prirode ili držati prazna jaja, prikrivati, držati, uzgajati, trgovati, uvoziti, izvoziti, prevoziti i otuđivati ili na bilo koji način pribavljati i preparirati. Zaštitu uživaju i samonikle biljke i gljive, te divlje životinje koje se nalaze u nacionalnom parku, strogom rezervatu, te u posebnom rezervatu ako se radi o samoniklim biljkama, gljivama, te divljim životinjama radi kojih je područje primarno zaštićeno, kao i sve podzemne životinje, i kad nisu zaštićene kao pojedine svojte, ako aktom o zaštiti toga područja za pojedinu vrstu nije drugačije određeno. Nenamjerno hvatanje i/ili ubijanje strogo zaštićenih životinja prijavljuje se Ministarstvu. Ministarstvo vodi evidenciju o nenamjerno uhvaćenim i/ili ubijenim strogo zaštićenim životinjama, te odlučuje o zaštitnim mjerama u cilju sprječavanja negativnog utjecaja na pojedine vrste.

## Zaštićene divlje svojte

Korištenje zaštićenih divljih svojti dopušteno je na način i u količini da se njihove populacije na državnoj ili na lokalnoj razini ne dovedu u opasnost sukladno članku 94. Zakona o zaštiti prirode. Ministar nadležan za zaštitu prirode i ministar nadležan za regionalni razvoj, šumarstvo i vodno gospodarstvo, svaki u svom djelokrugu, propisuju mjere zaštite zaštićenih divljih svojti koje obuhvaćaju: sezonsku zabranu korištenja i druga ograničenja korištenja populacija, privremenu ili lokalnu zabranu korištenja radi obnove populacija na zadovoljavajuću razinu i/ili reguliranje trgovine, držanje radi trgovine i transporta radi trgovine živih i mrtvih primjeraka. Ministarstvo nadležno za zaštitu prirode vodi evidenciju o načinu i količini korištenja zaštićenih divljih svojti radi utvrđivanja i praćenja stanja populacija. Ako se utvrdi da je zbog korištenja zaštićena divlja svojta ugrožena, ministar može donijeti naredbu kojom zabranjuje ili ograničava korištenje te svojte.

## Direktiva o pticama

Ova direktiva bila je donesena još 1979. godine s ciljem dugoročnog očuvanja svih divljih ptičjih vrsta i njihovih važnih staništa na teritoriju EU. Poseban naglasak je na zaštiti migratornih vrsta koja zahtijeva koordinirano djelovanje svih europskih zemalja. Propis se odnosi na 181 ptičju svojtu (vrstu ili podvrstu) te zahtijeva očuvanje dovoljno prostranih i raznolikih staništa za njihov opstanak. Također se zabranjuju načini masovnog i neselektivnog lova te iskorišćivanja, prodaja ili komercijalizacija većine ptičjih vrsta. Načinjene su određene iznimke radi sporta i lova, a dopušta se članicama učiniti iznimke u slučajevima kada ptice predstavljaju ozbiljnu opasnost za sigurnost i zdravlje ljudi ili drugih biljaka i životinja, te kad nanose velike gospodarske štete. Pojedine zemlje obvezne su utvrditi i zaštititi dovoljan broj i u dovoljnoj površini najpovoljnijih područja za zaštitu ptičjih vrsta iz Dodatka I Direktive (SPA područja) koja postaju sastavni dio NATURA 2000. U zemljama EU proglašeno je 5.174 SPA područja ukupne površine veće od 530774 km<sup>2</sup>.

#### Direktiva o staništima

Cilj ove direktive donesene 1992. godine je doprinijeti očuvanju biološke raznolikosti članica EU kroz zaštitu staništa divlje flore i faune. Glavni način ostvarenja ovog cilja jest uspostavljanje ekološke mreže područja NATURA 2000. Ova područja (SAC područja) značajna su za očuvanje ugroženih vrsta (osim ptica) i stanišnih tipova koji su navedeni u dodacima Direktive, u tzv. "povoljnom statusu očuvanosti". Kod odabira područja u obzir se uzimaju isključivo znanstveni kriteriji odnosno zahtjevi. Prilikom upravljanja područjima NATURA 2000, osim znanstvenih, uzimaju se u obzir i gospodarski, društveni i kulturni zahtjevi te regionalne i lokalne značajke. Zaštita područja provodi se ocjenjivanjem utjecaja pojedinih planova i zahvata, provođenjem planova upravljanja te ugovornim i drugim aranžmanima s vlasnicima i korisnicima zemljišta kroz koje se osigurava primjena odgovarajućih zaštitnih mjera. Nove članice EU na dan pristupa moraju predati popis predloženih područja na NATURA 2000 s odgovarajućom bazom podataka o svakom pojedinom području. Za vrste navedene na Dodatku II Direktive potrebno je utvrditi važna područja i zaštititi ih, vrste na Dodatku IV potrebno je strogo zaštititi, a vrste na Dodatku V uživaju status zaštićenih vrsta čije se populacije smiju eksploatirati uz stalan nadzor.

#### Crvene knjige

Crvene knjige ugroženih vrsta objedinjuju podatke o onim svojstama (vrstama ili podvrstama) koje se smatraju ugroženima temeljem znanstvene procjene prema međunarodnim kriterijima koje je postavila međunarodna unija za zaštitu prirode IUCN. Te se vrste upisuju na tzv. Crveni popis, a detaljno obrađuju u crvenim knjigama. Crvene knjige za pojedine skupine ugroženih vrsta Hrvatske izradili su kompetentni stručnjaci te one predstavljaju temelj za zakonsku zaštitu vrsta.

Crveni popis obuhvaća vrste s visokim stupnjem ugroženosti, odnosno za koje se smatra da su pred izumiranjem (CR-kritično ugrožene, EN-ugrožene i V-osjetljive) te vrste koje bi mogle postati ugrožene ukoliko se ne poduzmu zaštitne mjere (NT-niskorizične i LC-najmanje zabrinjavajuće), kao i vrste koje se radi nedostatka podataka ne mogu svrstati u neku od navedenih kategorija DD-nedovoljno poznate).

#### Zaštićene i ugrožene vrste

Iako ne postoji cjelovita inventarizacija ovog područja, prema dostupnim podacima iz crvenih knjiga ugroženih vrsta Hrvatske i postojećih stručnih studija, na ovom području stalno ili povremeno živi niz ugroženih i zaštićenih vrsta.

#### Sisavci

##### Članak 253.c.

Popis ugroženih vrsta sisavaca iskazan je u stručnoj podlozi: "Podaci o vrstama, staništima, zaštićenim i evidentiranim područjima i područjima Ekološke mreže RH s prijedlogom mjera zaštite za potrebe izrade Izmjena i dopuna Prostornog plana uređenja Općine Kneževi Vinogradi", koji je izradio Državni zavod za zaštitu prirode iz Zagreba, u studenom 2010. godine.

Prema Crvenoj knjizi ugroženih sisavaca Hrvatske, šire područje Općine Kneževi Vinogradi je stvarno ili potencijalno područje rasprostranjenosti većeg broja ugroženih i/ili zaštićenih vrsta sisavaca.

Mjere zaštite:

U cilju zaštite šišmiša, potrebno je očuvati njihova prirodna staništa u špiljama, šumama te skloništima po tavanima, crkvenim tornjevima i drugim prostorima na zgradama. U slučaju obnova zgrada i crkava u kojima je nađena kolonija šišmiša, poželjno je postaviti nova pogodna mjesta za sklonište kolonije.

Za zaštitu šišmiša koji obitavaju u špiljama potrebno je jedan dio špilja predvidjeti kao područja zatvorena za javnost, a u špiljama koje su otvorene za posjetitelje šišmišima osigurati nesmetano kretanje prilikom postavljanja vrata na ulazu u špilju (za postavljanje takvih vrata obavezno je konzultirati stručnjake za šišmiše), ne uznemiravati prilikom posjeta te odrediti prihvatni kapacitet špilje.

U cilju zaštite šumskih vrsta šišmiša, detaljne mjere očuvanja šumskih staništa propisuju se uvjetima zaštite prirode koji se ugrađuju u odgovarajuće šumsko-gospodarske osnove na području Općine Kneževi Vinogradi.

U cilju zaštite vrsta vezanih za vlažna staništa (vidra, močvarna rovka) potrebno je u što većoj mjeri očuvati vodena i močvarna staništa i spriječiti melioraciju i isušivanje, odnosno ne planirati daljnje regulacije vodotoka te daljnje melioracije ovakvih površina bez Ocjene prihvatljivosti takvih zahvata na prirodu, sukladno Zakonu o zaštiti prirode.

## **Ptice**

### Članak 253.d.

S obzirom na ovdje prisutna staništa te uzimajući u obzir podatke ornitoloških studija izrađenih u okviru LIFE III CRO-NEN projekta (izradio Zavod za ornitologiju, HAZU), kao i Crvenu knjigu ugroženih ptica Hrvatske, šire područje Općine Kneževi Vinogradi je stvarno ili potencijalno područje rasprostranjenosti većeg broja ugroženih i/ili zaštićenih ptica.

Popis strogo zaštićenih vrsta ptica iskazan je u stručnoj podlozi: "Podaci o vrstama, staništima, zaštićenim i evidentiranim područjima i područjima Ekološke mreže RH s prijedlogom mjera zaštite za potrebe izrade Izmjena i dopuna Prostornog plana uređenja Općine Kneževi Vinogradi", koji je izradio Državni zavod za zaštitu prirode iz Zagreba, u studenom 2010. godine.

Mjere zaštite:

U cilju zaštite vrsta ptica vezanih za vodena i vlažna staništa, potrebno je o njima voditi brigu prilikom vodno-gospodarskih zahvata, koji se upravo radi zaštite ovih ptica ne preporučuju (regulacije vodotoka, vađenje šljunka), kao ni prenamjena ovakvih staništa u poljoprivredna zemljišta (melioracijski zahvati).

U slučaju izvođenja ovakvih zahvata na područjima Ekološke mreže RH potrebno je provoditi Ocjenu prihvatljivosti zahvata za ekološku mrežu, sukladno članku 36. Zakona o zaštiti prirode i članku 3. Pravilnika o ocjeni prihvatljivosti plana, programa i zahvata za ekološku mrežu (NN 118/09).

U cilju zaštite vrsta ptica vezanih za šumska staništa, potrebno je o njima voditi brigu prilikom gospodarenja šumama, a naročito je potrebno ostavljati dostatan broj starih suhih stabala radi ptica dupljašica (kroz uvjete zaštite prirode odgovarajućih šumsko-gospodarskih osnova i/ili programa gospodarenja šumama).

## **Vodozemci**

### Članak 253.e.

Prema *Crvenoj knjizi vodozemaca i gmazova Hrvatske*, područje Općine Kneževi Vinogradi je stanište strogo zaštićenih vrsta vodozemaca čiji je popis iskazan u stručnoj podlozi: "Podaci o vrstama, staništima, zaštićenim i evidentiranim područjima i područjima Ekološke mreže RH s prijedlogom mjera zaštite za potrebe izrade Izmjena i dopuna Prostornog plana uređenja Općine Kneževi Vinogradi", koji je izradio Državni zavod za zaštitu prirode iz Zagreba, u studenom 2010. godine.

Mjere zaštite:

Potrebno je očuvati staništa na kojima vodozemci obitavaju s naglaskom na vlažna i vodena staništa.

### **Gmazovi**

#### Članak 253.f.

Prema *Crvenoj knjizi vodozemaca i gmazova Hrvatske*, područje Općine Kneževi Vinogradi je stanište strogo zaštićenih vrsta gmazova čiji popis je iskazan u stručnoj podlozi: "Podaci o vrstama, staništima, zaštićenim i evidentiranim područjima i područjima Ekološke mreže RH s prijedlogom mjera zaštite za potrebe izrade Izmjena i dopuna Prostornog plana uređenja Općine Kneževi Vinogradi", koji je izradio Državni zavod za zaštitu prirode iz Zagreba, u studenom 2010. godine.

Mjere zaštite:

Potrebno je očuvati staništa na kojima gmazovi obitavaju s naglaskom na vlažna i vodena staništa.

### **Ribe**

#### Članak 253.g.

Prema *Crvenoj knjizi slatkovodnih riba Hrvatske*, područje Općine Kneževi Vinogradi je područje rasprostranjenja većeg broja ugroženih vrste riba.

Popis strogo zaštićenih vrsta riba iskazan je u stručnoj podlozi: "Podaci o vrstama, staništima, zaštićenim i evidentiranim područjima i područjima Ekološke mreže RH s prijedlogom mjera zaštite za potrebe izrade Izmjena i dopuna Prostornog plana uređenja Općine Kneževi Vinogradi", koji je izradio Državni zavod za zaštitu prirode iz Zagreba, u studenom 2010. godine.

Mjere zaštite

U cilju zaštite riba potrebno je o njima voditi brigu prilikom regulacija vodotoka i vodno-gospodarskih radova uz obavezu provođenja postupka ocjene prihvatljivosti zahvata za ekološku mrežu obzirom da područje Općine Kneževi Vinogradi obuhvaća ekološki značajna područja uvrštena u Ekološku mrežu RH.

Nužno je onemogućiti i spriječiti onečišćenja vodotoka kako u nadzemnim tako i u podzemnim dijelovima. Sukladno Zakonu o zaštiti prirode i Zakonu o slatkovodnom ribarstvu, zabranjeno je vodotoke poribljavati stranim (alohtonim) vrstama.

### **Leptiri**

#### Članak 253.h.

Prema *Crvenoj knjizi danjih leptira Hrvatske*, (u pripremi) područje Općine Kneževi Vinogradi je stanište više strogo zaštićenih vrsta leptira.

Popis zaštićenih vrsta divljih leptira iskazan je u stručnoj podlozi: "Podaci o vrstama, staništima, zaštićenim i evidentiranim područjima i područjima Ekološke mreže RH s prijedlogom mjera zaštite za potrebe izrade Izmjena i dopuna Prostornog plana uređenja Općine Kneževi Vinogradi", koji je izradio Državni zavod za zaštitu prirode iz Zagreba, u studenom 2010. godine.

Mjere zaštite:

Leptiri su općenito ugroženi uslijed regulacije voda što izaziva promjene staništa uz vodotoke i isušivanje vlažnih staništa; uništavanja šuma i promjena u gospodarenju šumama koje uključuju uništavanje starih hrastova i čišćenje rubova šuma; kemijskog onečišćenja; intenziviranja poljoprivredne proizvodnje; sukcesije livadnih staništa; te sakupljačke aktivnosti kolekcionara.

U cilju zaštite leptira trebalo bi prvenstveno očuvati vodena i močvarna staništa te o njima voditi brigu prilikom gospodarenja šumama i travnjacima, melioraciji i vodnogospodarskim zahvatima.

Alohtone vrste

Alohtone vrste predstavljaju velik problem i drugi su razlog smanjenja biološke raznolikosti na globalnom nivou, odmah nakon direktnog uništavanja staništa. Prema Zakonu o zaštiti prirode, zabranjeno je uvođenje stranih divljih svojti u ekološke sustave.

### Ugrožena i rijetka staništa

#### Članak 253.i.

Od tipova staništa koji zahtijevaju provođenje mjera očuvanja sukladno Zakonu o zaštiti prirode i EU Direktivi o staništima, na području Općine Kneževi Vinogradi prisutni su stanišni tipovi koji su iskazani u narednom tabličnom prikazu. Ugrožena i rijetka staništa prema Pravilniku o vrstama stanišnih tipova, karti staništa, ugroženim i rijetkim stanišnim tipovima te o mjerama za očuvanje stanišnih tipova i EU Direktivi o staništima istaknuta su debljim otiskom (Napomena: oznaka \* znači da su ugroženi pojedini tipovi staništa, a ne cijela skupina određenog NKS koda).

#### ZASTUPLJENOST STANIŠNIH TIPOVA

Tip staništa - NKS	NKS kod	(%)
Aktivna seoska područja	J11	2,85
Aktivna seoska područja/Urbanizirana seoska područja	J11/J13	0,44
Industrija i obrtnička područja	J41	0,03
Intenzivno obrađivane oranice na komasiranim površinama	I31	56,55
Mješovite hrastovo-grabove i čiste grabove šume	E31	1,30
Mozaici kultiviranih površina	I21	0,36
Mozaici kultiviranih površina/Aktivna seoska područja/Javne neproizvodne kultivirane zelene površine	I21/J11/I81	0,04
Nasadi širokolisnog drveća	E93	0,27
Poplavne šume hrasta lužnjaka	E22	0,21
Poplavne šume vrbe/Poplavne šume topola	E11/E12	20,34
Povremene stajačice	A12	0,70
Stalne stajačice	A11	0,04
Stalni vodotoci	A23	1,63
Urbanizirana seoska područja	J13	0,01
Uzgajališta životinja	J45	0,03
Vinogradi	J53	1,49
Vlažne livade Srednje Europe	C22*	12,89
Vlažni, nitrofilni travnjaci i pašnjaci	C24	0,06
Vrbici na sprudovima/Poplavne šume vrba	D11/E11	0,76
	Ukupno:	100,00

#### Točkasta staništa

Tip staništa - NKS	NKS kod
Zajednica češnjače i njišuće krabljice	I1513

Prema Nacionalnoj klasifikaciji (MINK 2005) ugrožena i rijetka staništa prisutna na ovom području opisana su na sljedeći način:

Vlažne livade Srednje Europe (Red MOLINIETALIA W. Koch 1926)-Pripadaju razredu MOLINIO-ARRHENATHERETER R. Tx. 1937. Navedeni skup predstavlja higrofilne livade Srednje Europe koje su rasprostranjene od nizinskog do brdskog vegetacijskog pojasa.

Vlažni, nitrofilni travnjaci i pašnjaci (Red AGROSTIDETALIA STOLONIFERAE Oberd. 1967)-Navedenoj zajednici pripadaju vlažni, nitrofilni travnjaci i pašnjaci nizinskog vegetacijskog pojasa.

Vrbici na sprudovima (Razred SALICETEA PURPUREAR M. Moor 1958, red SALICETALIA PURPUREAE M. Moor 1958)-Skup staništa i na njih vezanih biljnih zajednica listopadnih šikara koji se formira u gornjim i srednjim tokovima rijeka koje u Srednjoj Europi teku iz alpskog prostora.

Poplavne šume vrba (Sveza Salicion albae Soó 1930)

Poplavne šume topola (Sveza Populion albae Br.-B1. 1931)

Poplavne šume hrasta lužnjaka (Sveza Alno-Quercion roboris Ht. 1938)-Pripadaju redu ALNETALIA GLUTINOSAE Tx. 1937. Mješovite poplavne šume panonskog i submediteranskog dijela jugoistočne Europe s dominacijom vrsta *Quercus robur*, *Fraxinus angustifolia*, *Ulmus carpinifolia*, *Ulmus laevis*, *Alnus glutinosa*, *Acer capestre*, *Carpinus betulus*. Razvijaju se na pseudogleju, a plavljene su razmjerno kratko vrijeme.

Mješovite hrastovo-grabove i čiste grabove šume (Sveza Erythronio-Carpinion (Horvat 1958) Marinček in Mucina et al. 1993)-Pripadaju redu FAGETALIA SYLVATICAE Pawl. Et.al. 1928. Mezofilne i neutrofilne šume planarnog i bežuljkastog (kolinog) područja, redovno izvan dohvata poplavnih voda, u kojima u gornjoj šumskog etaži dominiraju lužnjak ili kitanjk, a u podstojnoj etaži obični grab (koji u degradacijskim stadijima može biti i dominantna vrsta drveća). Ove šume čine visinski prijelaz između nizinskih poplavnih šuma i brdskih bukovih šuma.

Zajednica češnjačke i njišuće krabljice (*As. Alliario-Chaerophylletum temuli* Lohm. 1949) to je u Hrvatskoj vrlo rasprostranjena zajednica sjenovitih mjesta, koja se razvija uz rubove šuma, šikara, u voćnjacima i slično. U florističkom sastavu ističu se *Chaerophyllum temulum*, *Alliaria petiolata*, *Lapsana communis*, *Ballota nigra*, *Geum urbanum*, *Arctium minus*, *Glechoma hederacea* i dr. Javlja se u nekoliko subasocijacija (*campanuletosum trachelii*, *ballotetosum nigrae*, *poëtosum silvicolae*).

Karta staništa na području Općine Kneževi Vinogradi prikazana je na prikazu 10.

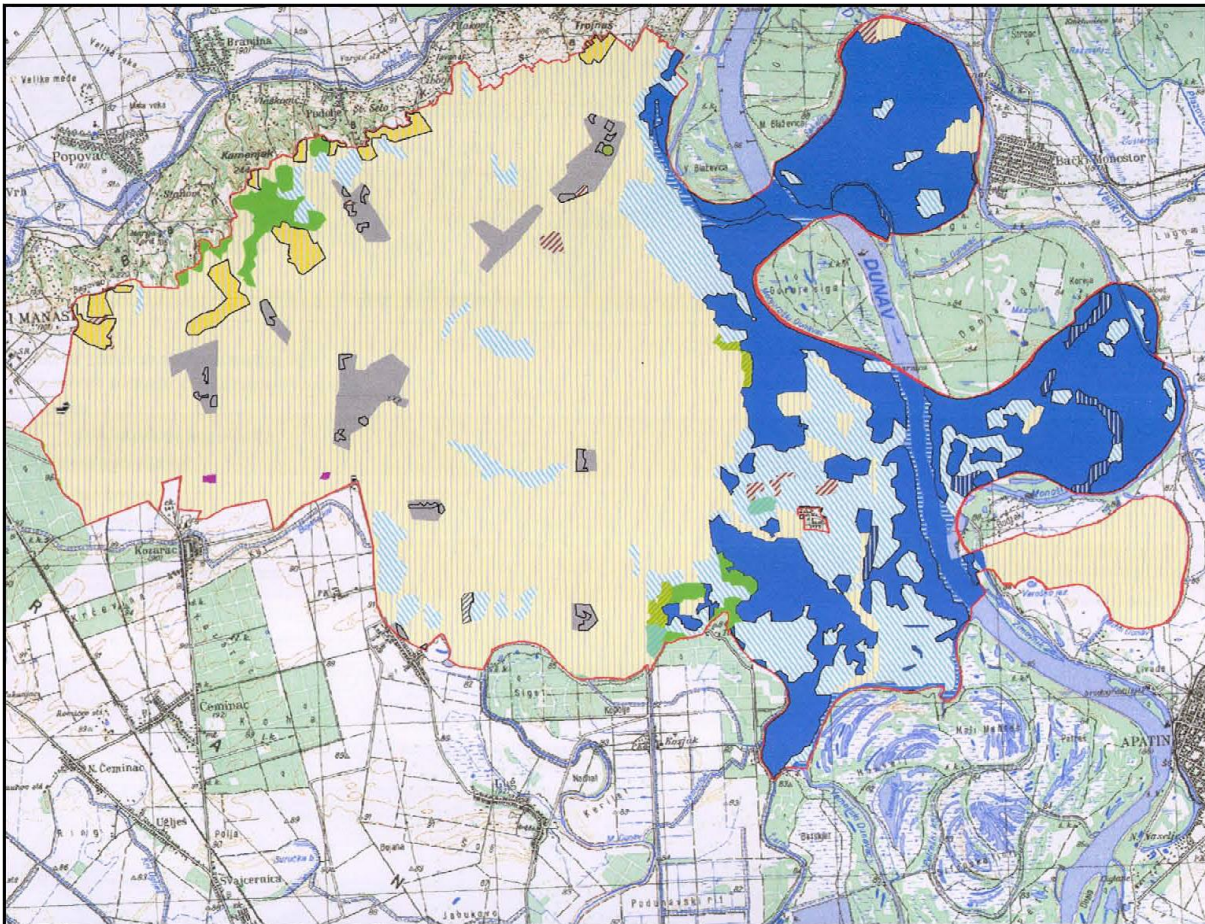

Mjere zaštite:

*Površinske kopnene vode i močvarna staništa*

- očuvati vodena i močvarna staništa u što prirodnijem stanju, a prema potrebi izvršiti revitalizaciju; na područjima isušanim zbog regulacije vodotoka odrediti mjesta za prokope kojima bi se osiguralo povremeno plavljenje okolnih područja;

- osigurati povoljnu, ekološki prihvatljivu, količinu vode u vodenim i močvarnim staništima koja je nužna za opstanak staništa i njihovih značajnih bioloških vrsta;
- očuvati povoljna fizikalno-kemijska svojstva vode ili ih poboljšati, ukoliko su nepovoljna za opstanak staništa i njihovih značajnih bioloških vrsta;
- održavati povoljni režim voda za očuvanje močvarnih staništa;
- očuvati povoljni sastav mineralnih i hranjivih tvari u vodi i tlu močvarnih staništa;
- očuvati raznolikost staništa na vodotocima (neutvrđene obale, sprudovi, brzaci, slapovi i dr.) i povoljnu dinamiku voda (meandriranje, prenošenje i odlaganje nanosa, povremeno prirodno poplavljivanje rukavaca i dr.);
- očuvati povezanost vodnoga toka;
- očuvati biološke vrste značajne za stanišni tip; ne unositi strane (alohtone) vrste i genetski modificirane organizme;
- sprječavati zaraštavanje preostalih malih močvarnih staništa u priobalju;
- izbjegavati utvrđivanje obala, regulaciju vodotoka, kanaliziranje i promjene vodnog režima vodenih i močvarnih staništa ukoliko to nije neophodno za zaštitu života ljudi i naselja;
- u zaštiti od štetnog djelovanja voda dati prednost korištenju prirodnih retencija i vodotoka kao prostora za zadržavanje poplavnih voda odnosno njihovu odvodnju;
- vađenje šljunka provoditi na povišenim terasama ili u neaktivnom poplavnom području, a izbjegavati vađenje šljunka u aktivnim riječnim koritima i poplavnim ravnicama;
- ne iskorištavati sedimente iz riječnih sprudova;
- prirodno neobrasle, šljunkovite, pjeskovite i muljevite, strme i položene, obale koje su gnijezdilišta i/ili hranilišta ptica održavati u povoljnom, ekološki prihvatljivom, stanju te spriječiti eksploataciju materijala i sukcesiju drvenastim vrstama;
- osigurati otvorene površine plitkih vodenih bazena, spriječiti sukcesiju, te osigurati trajnu povezanost s matičnim vodotokom;
- sprječavati kaptiranje i zatrpavanje izvora;
- uklanjati strane invazivne vrste sa svih vodenih, obalnih i močvarnih površina;
- u gospodarenju vodama osigurati prikladnu brigu za očuvanje ugroženih i rijetkih divljih svojti te sustavno praćenje njihova stanja (monitoring).

#### *Travnjaci, cretovi, visoke zeleni i šikare*

- gospodariti travnjacima putem ispaše i režimom košnje, prilagođenim stanišnom tipu, uz prihvatljivo korištenje sredstava za zaštitu bilja i mineralnih gnojiva;
- očuvati biološke vrste značajne za stanišni tip; ne unositi strane (alohtone) vrste i genetski modificirane organizme;
- očuvati povoljni omjer između travnjaka i šikare, uključujući i sprječavanje procesa sukcesije (sprječavanje zaraštavanja travnjaka i cretova i dr.) te na taj način osigurati mozaičnost staništa;
- očuvati povoljnu nisku razinu vrijednosti mineralnih tvari u tlima suhih i vlažnih travnjaka;
- očuvati povoljni vodni režim, uključujući visoku razinu podzemne vode na područjima cretova, vlažnih travnjaka i zajednica visokih zeleni, osigurati njihovo stalno vlaženje i redovitu ispašu, odnosno košnju;
- očuvati biološke vrste značajne za stanišni tip; ne unositi strane (alohtone) vrste i genetski modificirane organizme;
- ne iskorištavati sedimente iz sprudova u priobalju;
- uklanjati strane invazivne vrste;
- očuvati muljevite, pjeskovite, šljunkovite i kamenite obale u njihovom prirodnom obliku s prirodnom vegetacijom te sanirati devastirana područja gdje god je moguće.

#### *Šume*

- gospodarenje šumama provoditi sukladno načelima certifikacije šuma;
- prilikom dovršnoga sijeka većih šumskih površina, gdje god je to moguće i prikladno, ostavljati manje neposječene površine;
- u gospodarenju šumama očuvati u najvećoj mjeri šumske čistine (livade, pašnjaci i dr.) i šumske rubove;
- u gospodarenju šumama osigurati produljenje sječive zrelosti zavičajnih vrsta drveća s obzirom na fiziološki vijek pojedine vrste i zdravstveno stanje šumske zajednice;
- u gospodarenju šumama izbjegavati uporabu kemijskih sredstava za zaštitu bilja i bioloških kontrolnih sredstava ("control agents"); ne koristiti genetski modificirane organizme;

- očuvati biološke vrste značajne za stanišni tip; ne unositi strane (alohtone) vrste i genetski modificirane organizme;
- u svim šumama osigurati stalan postotak zrelih, starih i suhих (stojećih i oborenih) stabala, osobito stabala s dupljama;
- u gospodarenju šumama osigurati prikladnu brigu za očuvanje ugroženih i rijetkih divljih svojti te sustavno praćenje njihova stanja (monitoring);
- pošumljavanje, gdje to dopuštaju uvjeti staništa, obavljati autohtonim vrstama drveća u sastavu koji odražava prirodni sastav, koristeći prirodni bliske metode; pošumljavanje nešumskih površina obavljati samo gdje je opravdano uz uvjet da se ne ugrožavaju ugroženi i rijetki nešumski stanišni tipovi;
- uklanjati strane invazivne vrste sa svih šumskih površina;
- osigurati povoljan vodni režim u poplavnim šumama.

Detaljne mjere za očuvanje šumskih staništa propisuju se uvjetima zaštite prirode za odgovarajuće šumsko-gospodarske osnove na području Općine Kneževi Vinogradi.

#### *Kultivirane nešumske površine i staništa s korovnom i ruderalnom vegetacijom*

- očuvati vegetaciju pukotina starih zidova, spriječiti uklanjanje vegetacije i zapunjavanje pukotina građevinskim materijalom;
- uz vodotoke i vlažne šume očuvati otvorene površine s vlažnim tlom bogatim dušikom;
- uklanjati invazivne vrste;
- osigurati plavljenje staništa i povoljan vodni režim;
- očuvati korovne zajednice čije su karakteristične biljne vrste ugrožene na nacionalnoj razini;
- spriječiti vegetacijsku sukcesiju i uklanjati šumske vrste.

#### *Izgrađena i industrijska staništa*

- spriječiti vegetacijsku sukcesiju i očuvati endemične svojte;
- uklanjati invazivne vrste,
- očuvati povoljni vodni režim, uključujući visoku razinu podzemne vode na područjima termofilnih šikara, spriječiti sukcesiju i uklanjati vrste drveća koje zasjenjuju stanište;
- poticati održavanje travnjaka košnjom prilagođenom stanišnom tipu;
- provoditi revitalizaciju degradiranih travnjačkih površina, posebno cretova i vlažnih travnjaka, te travnjaka u visokom stupnju sukcesije;
- na jako degradiranim, napuštenim i zaraslim travnjačkim površinama za potrebe ispaše potrebno je provesti ograničeno paljenje te poticati stočarstvo;
- uklanjati strane invazivne vrste sa svih travnjačkih površina i šikara;
- očuvati bušike, te sprječavati sukcesiju povremenim uklanjanjem nekih drvenastih vrsta i kontroliranim paljenjem;
- očuvati šikare spudova i priobalnog pojasa velikih rijeka;
- očuvati vegetacije visokih zelenih u kontaktnim zonama šuma i otvorenih površina, te spriječiti njihovo uništavanje prilikom izgradnje i održavanja šumskih cesta i putova.

Na planirati širenje građevinskog područja na račun ugroženih močvarnih i obalnih staništa. Zaustaviti daljnju degradaciju preostalih močvarnih i obalnih staništa, te prema mogućnostima izvesti njihovu revitalizaciju.

Prilikom planiranja prometnih koridora birati varijantu najmanje pogubnu za ugrožena staništa i područja važna za ugrožene vrste. Prilikom planiranja potencijalnih lokacija za vjetroelektrane uvažiti ograničenja nužna za zaštitu ugroženih vrsta ptica i šišmiša.

#### **Zaštićena i evidentirana područja**

##### Članak 253.j.

Na području Općine Kneževi Vinogradi nalazi se sljedeće područje zaštićeno temeljem Zakona o zaštiti prirode.

- Park prirode Kopački rit (1967.g.)

Mjere zaštite:

Za zaštitu i očuvanje temeljnih vrijednosti područja regionalnog parka prirode Kopači rit, te Regionalnog parka Mura-Drava najvažnije je donošenje i provedba njihovih prostornih planova područja posebnih obilježja i planova upravljanja.

Elemente krajobraza u zaštićenim područjima ali i ostalim krajobrazno vrijednim područjima treba štititi u cijelosti, pri čemu posebno mjesto zauzimaju raznovrsni ekološki sustavi i stanišni tipovi, u kombinaciji s elementima ruralnog krajobraza, formiranima u uvjetima lokalnih tradicija korištenja prostora u različitim gospodarskim i povijesnim okolnostima (kao posljedica uravnoteženog korištenja poljoprivrednog zemljišta za biljnu proizvodnju i stočarstvo). U planiranju je potrebno provoditi interdisciplinarna istraživanja temeljena na vrednovanju svih krajobraznih sastavnica, naročito prirodnih i kulturno-povijesnih vrijednosti unutar granica obuhvata plana. Uređenje postojećih i širenje građevinskih područja planirati na način da se očuvaju postojeće krajobrazne vrijednosti. U planiranju vodnogospodarskih zahvata treba voditi računa o krajobrazu i vodama kao krajobraznom elementu. Nužno je zaustaviti i sanirati divlju gradnju, naročito u zaštićenom obalnom pojasu.

U prostornom planiranju i uređenju na svim razinama voditi računa da se zadrži krajobrazna raznolikost i prirodna kvaliteta prostora uz uvažavanje i poticanje lokalnih metoda gradnje i graditeljske tradicije. Treba poticati uporabu autohtonih materijala (npr. drvo, kamen) i poštivanja tradicionalnih arhitektonskih smjernica prilikom gradnje objekata specifične namjene.

U krajobrazno vrijednim područjima potrebno je očuvati karakteristične prirodne značajke te je u tom cilju potrebno:

- sačuvati ih od prenamjene te unaprjeđivati njihove prirodne vrijednosti i posebnosti u skladu s okolnim prirodnim uvjetima i osobitostima da se ne bi narušila prirodna krajobrazna slika,
- odgovarajućim mjerama sprječavati šumske požare,
- posebno ograničiti i pratiti građevinsko zauzimanje neposredne obale,
- izbjegavati raspršenu izgradnju po istaknutim reljefnim uzvisinama, obrisima, i uzvišenjima te vrhovima kao i dužobalnu izgradnju,
- izgradnju izvan granica građevinskog područja kontrolirati u veličini gabarita i izbjegavati postavu takve izgradnje uz zaštićene ili vrijedne krajobrazne pojedinačne elemente,
- štititi značajnije vizure od zaklanjanja većom izgradnjom,
- planirane koridore infrastrukture (prometna, elektrovodovi i sl.) izvoditi duž prirodne reljefne morfologije.

Nužno je osigurati provođenje mjera revitalizacije za staništa u zaštićenim područjima (i ostalim područjima s ugroženim i rijetkim stanišnim tipovima) izloženim zaraštavanju i zatrpavanju (travnjaci, bare, lokve, špilje i dr.)-kroz osiguranje poticaja ili organiziranje košnje i čišćenje od strane nadležnih javnih ustanova zaštite prirode. Po potrebi navedene ustanove trebaju sukladno Zakonu o zaštiti prirode sklapati ugovore o skrbi za pojedina zaštićena područja ili njihove dijelove.

Preporučljivo je izraditi i provoditi programe razvoja održivog turizma u zaštićenim područjima, s naglaskom na definiranje prihvatnog kapaciteta područja ("carrying capacity").

Do donošenja općih i pojedinačnih upravnih akata sukladno Zakonu o zaštiti prirode, unutar prostora područja predloženih za zaštitu, ograničiti izgradnju novih objekata izvan područja namijenjenih izgradnji naselja i drugim zonama izgradnje objekata. Po donošenju planova upravljanja za zaštićena područja, uskladiti sve aktivnosti s budućim mjerama zaštite tog područja, u suradnji s nadležnom institucijom/javnom ustanovom.

## **Područja ekološke mreže RH**

### **Članak 253.k.**

U Hrvatskoj je Ekološka mreža propisana Zakonom o zaštiti prirode, a proglašena Uredbom o proglašenju ekološke mreže, te predstavlja sustav međusobno povezanih ili prostorno bliskih ekološki značajnih područja važnih za ugrožene vrste i staništa, koja uravnoteženom biogeografskom raspoređenošću značajno pridonose očuvanju prirodne ravnoteže i biološke raznolikosti. Uredbom o proglašenju ekološke mreže propisane su i smjernice za mjere zaštite čija provedba osigurava postizanje i održavanje povoljnog stanja ciljeva očuvanja svakog područja ekološke mreže. Smjernice za mjere zaštite navedene su u daljnjem tekstu, a opisi pojedinih

područja Ekološke mreže nalaze se u prilogu ove stručne podloge. Funkcionalnost ekološke mreže osigurana je zastupljenošću njezinih sastavnica. Područja ekološke mreže sukladno EU ekološkoj mreži NATURA 2000 podijeljena su na područje važna za divlje svojte i stanišne tipove (potencijalna "SAC" područja- Special Areas of Conservation) te međunarodno važna područja za ptice (potencijalna "SPA" područja-Special Protection Areas). Unutar ekološke mreže njezini dijelovi povezuju se prirodnim ili umjetnim koridorima. Ekološki koridor je ekološka sastavnica ili niz takvih sastavnica koje omogućuju kretanje populacijama živih organizama od jednog lokaliteta do drugog. Područja važna za divlje svojte i stanišne tipove koja su uz šifru područja označena s #, kao i sva međunarodno važna područja za ptice, predstavljaju potencijalna područja NATURA 2000.

Sukladno mehanizmu EU Direktive o staništima, Zakon o zaštiti prirode propisuje da se dijelovi ekološke mreže mogu štiti kao posebno zaštićena područja ili provedbom planova upravljanja, kao i kroz postupak ocjene prihvatljivosti zahvata za prirodu svakog ugrožavajućeg zahvata. Negativno ocijenjen zahvat se može odobriti samo u slučajevima prevladavajućeg javnog interesa i uz Zakonom utvrđene kompenzacijske uvjete. Važan mehanizam je i mogućnost sklapanja ugovora s vlasnicima i ovlaštenicima prava na područjima ekološke mreže, uz osiguranje poticaja za one djelatnosti koje doprinose očuvanju biološke raznolikosti.

Ekološka mreža na području Općine Kneževi Vinogradi obuhvaća sljedeće:

Područja važna za divlje svojte i stanišne tipove

- Kopački rit
- Bansko brdo
- Zmajevac
- Drava

**Međunarodno važna područja za ptice**

- Podunavlje i donje Podravlje

Karta Ekološke mreže na području Općine Kneževi Vinogradi prikazana je na prikazu 11. i kartografskom prikazu br. 3.A.

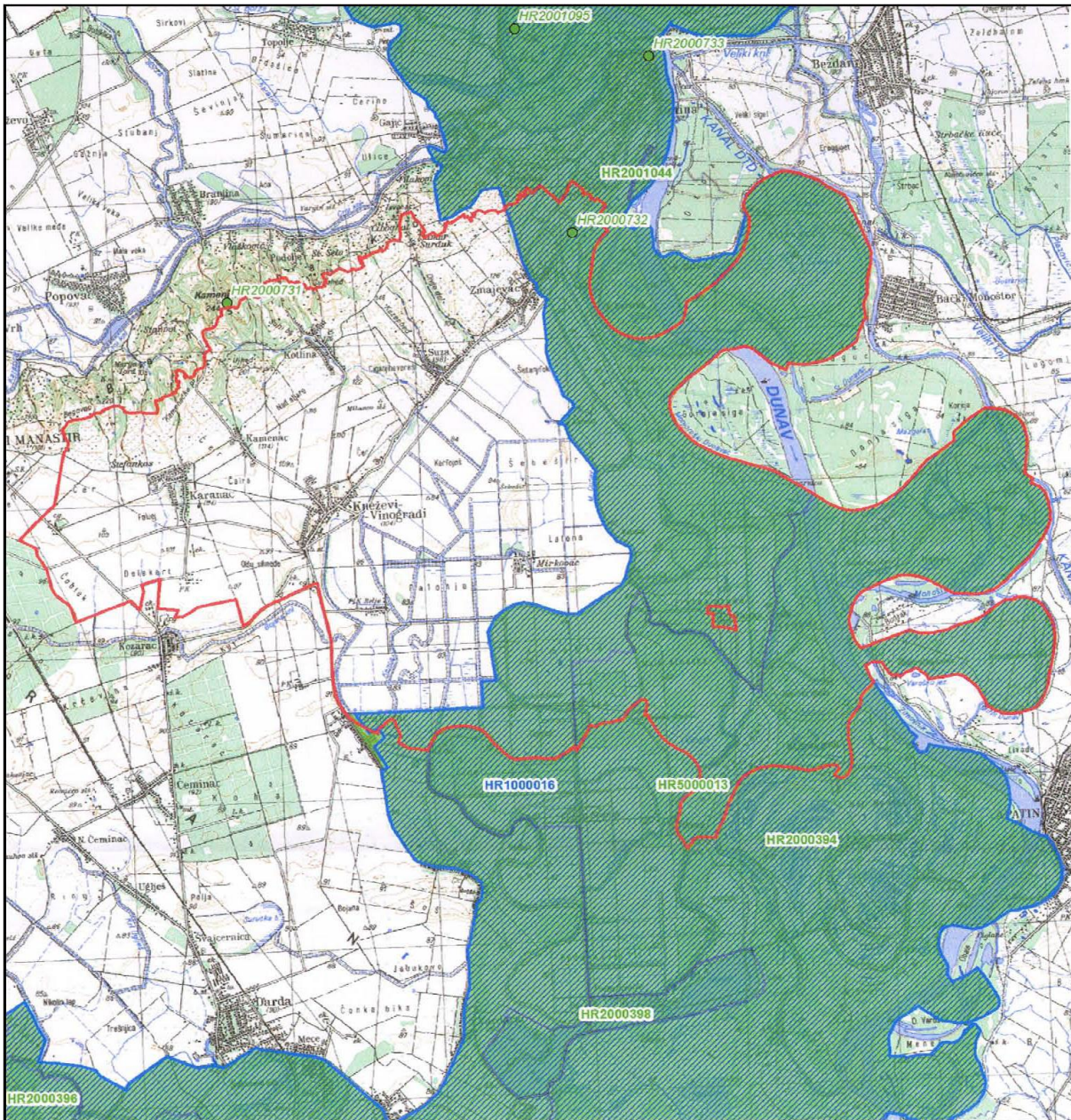

**PRIKAZ 11  
KARTA EKOLOŠKE MREŽE**

**Legenda**

- Granica predmetnog područja
- Područja ekološke mreže**
- Međunarodno važna područja za ptice
- Važna područja za divlje svojte i stanišne tipove

Izvori podataka:  
Karta ekološke mreže RH, DZZP 2007.  
TK 1: 100000, Državna geodetska uprava



RAVNATELJ  
Davorin Marković

Državni zavod  
za zaštitu prirode

Datum izrade: 30.11.2010.

Smjernice za mjere zaštite područja Ekološke mreže RH su propisane Uredbom o proglašenju ekološke mreže (N.N. 109/07)

broj	Smjernice za mjere zaštite za područje ekološke mreže
1	Osigurati poticaje šaranskim ribnjacima za očuvanje ornitološke vrijednosti
2	U pravilu zadržati razinu vode potrebnu za biološki minimum i očuvati stanište
4	Pažljivo provoditi melioraciju
5	Pažljivo provoditi regulaciju vodotoka
6	Revitalizirati vlažna staništa uz rijeke
7	Regulirati lov i sprječavati krivolov
8	Ograničiti širenje područja pod intenzivnim poljodjelstvom
9	Osigurati poticaje za tradicionalno poljodjelstvo i stočarstvo
10	Osigurati pročišćavanje otpadnih voda
11	Pažljivo provoditi turističko rekreativne aktivnosti
12	Restaurirati vlažne travnjake
13	Prilagoditi rad HE zbog ublažavanja velikih dnevnih kolebanja vodostaja
14	Restaurirati stepske travnjake i reintroducirati stepske vrste
17	Moguće je provoditi šumske zahvate uključujući i sanitarnu sječicu uz posebno dopuštenje Ministarstva zaduženog za zaštitu prirode
18	Sprječavati zaraštavanje travnjaka
26	Svršishodna i opravdana prenamjena zemljišta
29	Odrediti kapacitet posjećivanja područja
30	Osigurati poticaje za očuvanje biološke raznolikosti (POP)
	<b>Smjernice za mjere zaštite u svrhu očuvanja stanišnih tipova, propisanih Pravilnikom o vrstama stanišnih tipova, karti staništa, ugroženim i rijetkim stanišnim tipovima te o mjerama za očuvanje stanišnih tipova</b>
1000	<b>Površinske kopnene vode i močvarna staništa</b>
100	Očuvati vodena i močvarna staništa u što prirodnijem stanju, a prema potrebi izvršiti revitalizaciju
101	Osigurati povoljnu količinu vode u vodenim i močvarnim staništima koja je nužna za opstanak staništa i njihovih značajnih bioloških vrsta
102	Očuvati povoljna fizikalno-kemijska svojstva vode ili ih poboljšati, ukoliko su nepovoljna za opstanak staništa i njihovih značajnih bioloških vrsta
103	Održavati povoljni režim voda za očuvanje močvarnih staništa
104	Očuvati povoljni sastav mineralnih i hranjivih tvari u vodi i tlu močvarnih staništa
105	Očuvati raznolikost staništa na vodotocima (neutvrđene obale, sprudovi, brzaci, slapovi i dr.) i povoljnu dinamiku voda (meandriranje, prenošenje i odlaganje nanosa, povremeno prirodno poplavljanje rukavaca i dr.)
106	Očuvati povezanost vodnoga toka
107	Očuvati biološke vrste značajne za stanišni tip; ne unositi strane (alohtone) vrste i genetski modificirane organizme
108	Sprječavati zaraštavanje preostalih malih močvarnih staništa u priobalju
109	Izbjegavati regulaciju vodotoka i promjene vodnog režima vodenih i močvarnih staništa ukoliko to nije neophodno za zaštitu života ljudi i naselja
110	U zaštiti od štetnog djelovanja voda dati prednost korištenju prirodnih retencija i vodotoka kao prostore za zadržavanje poplavnih voda odnosno njihovu odvodnju
111	Vađenje šljunka provoditi na povišenim terasama ili u neaktivnom poplavnom području, a izbjegavati vađenje šljunka u aktivnim riječnim koritima i poplavnim ravnicama
112	Ne iskorištavati sedimente iz riječnih sprudova
3000	<b>Travnjaci, cretovi, visoke zeleni i šikare</b>
115	Gospodariti travnjacima putem ispaše i režimom košnje, prilagođenim stanišnom tipu, uz prihvatljivo korištenje sredstava za zaštitu bilja i mineralnih gnojiva
116	Očuvati biološke vrste značajne za stanišni tip; ne unositi strane (alohtone) vrste i genetski modificirane organizme

117	Očuvati povoljni omjer između travnjaka i šikara, uključujući i sprječavanje procesa sukcesije (sprječavanje zaraštavanja travnjaka i cretova i dr.)
118	Očuvati povoljni nisku razinu vrijednosti mineralnih tvari u tlima suhих i vlažnih travnjaka
4000	<b>Šume</b>
121	Gospodarenje šumama provoditi sukladno načelima certifikacije šuma
122	Prilikom dovršnoga sijeka većih šumskih površina, gdje god je to moguće i prikladno, ostavljati manje neposječene površine
123	U gospodarenju šumama očuvati u najvećoj mjeri šumske čestine (livade, pašnjaci i dr.) i šumske rubove
124	U gospodarenju šumama osigurati produljenje sječive zrelosti zavičajnih vrsta drveća s obzirom na fiziološki vijek pojedine vrste i zdravstveno stanje šumske zajednice
125	U gospodarenju šumama izbjegavati uporabu kemijskih sredstava za zaštitu bilja i bioloških kontrolnih sredstava ("control agents"); ne koristiti genetski modificirane organizme
126	Očuvati biološke vrste značajne za stanišni tip; ne unositi strane (alohtone) vrste i genetski modificirane organizme
127	U svim šumama osigurati stalan postotak zrelih, starih i suhих (stojećih i oborenih) stabala, osobito stabala s dupljama
128	U gospodarenju šumama osigurati prikladnu brigu za očuvanje ugroženih i rijetkih divljih svojti te sustavno praćenje njihova stanja (monitoring)
129	Pošumljavanje, gdje to dopuštaju uvjeti staništa, obavljati autohtonim vrstama drveća u sastavu koji održava prirodni sastav, koristeći prirodni metode; pošumljavanje nešumskih površina obavljati samo gdje je opravdano uz uvjet da se ne ugrožavaju i rijetki nešumski stanišni tipovi

#### Mjere zaštite

Provoditi smjernice za mjere zaštite područja ekološke mreže propisane Uredbom o proglašenju ekološke mreže, te donijeti i provoditi Plan upravljanja s ciljem očuvanja svakog područja ekološke mreže, te očuvanja biološke i krajobrazne raznolikosti i zaštite prirodnih vrijednosti.

Svi planovi i/ili zahvati koji mogu imati značajan utjecaj na ciljeve očuvanje i cjelovitost područja ekološke mreže podliježu ocjeni prihvatljivosti zahvata za ekološku mrežu, sukladno članku 36. Zakona o zaštiti prirode i članku 3. Pravilnika o ocjeni prihvatljivosti plana, programa i zahvata za ekološku mrežu. Od zahvata koji mogu imati negativan utjecaj na područja ekološke mreže posebice treba izdvojiti planirane hidroelektrane, radove regulacije vodotoka, veće infrastrukturne objekte (mostovi, autoceste, željezničke pruge i dr.), vjetroelektrane i razvoj turističkih zona.

Izvršiti inventarizaciju vrsta i staništa te provoditi praćenje stanja (monitoring) kvalifikacijskih vrsta i stanišnih tipova u pojedinim područjima ekološke mreže."

#### Članak 72.

U članku 254., u podstavku pod nazivom "Kneževi Vinogradi" podalineje 4.-6., mijenjaju se i glase:

"Prapovijesni arheološki i ranosrednjovjekovni lokalitet "Osnovna škola" na k.č.br.: 832, 833, 834, 835, 836, 837, 838, 840, 841, 842, 957, 958, 959, 960, 961, 962, 963, 964, 965, 966, 967, 968, 969, 970, 971, 972, 973/2, 974/1, 974/2, 975, 976, 977, 978, 979, 980, 981, 982, 1068, 1264, 1268, 1348, 1361, 1461/1, 1462, 1497/1, 1497/2, 1498/2, 1499/2 i 1987, sve u k.o. Kneževi Vinogradi."

Prapovijesni i srednjovjekovni arheološki lokalitet "Derjan" na k.č.br. 413, k.o. Kneževi Vinogradi.

Prapovijesni, antički i ranosrednjovjekovni arheološki lokalitet "Dragojlov brijeg" na k.č.br.: 1652, 1653, 1654, 1656, 1657, 1658, 1987, 2056, 2232 i 2233, sve u k.o. Kneževi Vinogradi.

Prapovijesni i srednjovjekovni arheološki lokalitet "Mitvar" na k.č.br.: 4 i 10, u k.o. Kneževi Vinogradi."

U podstavku pod nazivom "Suza", u podalineji 1., stavlja se zarez i dodaje rečenica "na k.č.br.: 589, 590, 591, 592, 593, 639, 596, 594, 595, 597, 598, 599, 600, 632/1, 632/2, 633, 634, 635, 636, 637, 638, 640, 642, 643, 644, 645 i 646, u k.o. Suza."

U podstavku pod nazivom "Zamjevac" podalineja 3., mijenja se i glasi:

"Antički i ranosrednjovjekovni arheološki lokalitet "Gradac-Varhegy" na k.č. br.: 1560-1592, 1607-1623 i 2703, sve u k.o. Zmajevac."

#### Članak 73.

Poglavlje iza članka 266., mijenja se i glasi:

### **"7. GOSPODARENJE OTPADOM"**

#### Članak 74.

Članak 267., mijenja se i glasi:

"Na području Općine Kneževi Vinogradi nije planirana izgradnja odlagališta otpada."

#### Članak 75.

Članak 268., mijenja se i glasi:

"Planom gospodarenja otpadom Osječko-baranjske županije se na području Općine Kneževi Vinogradi planira izgradnja reciklažnih otoka, mini reciklažnog dvorišta, reciklažnog dvorišta građevinskog otpada i postavljanje rashladnog kontejnera za otpad životinjskog porijekla."

#### Članak 76.

Članak 269., mijenja se i glasi:

"Reciklažni otoci se opremaju u skladu s planom gospodarenja otpadom. Reciklažni otoci se mogu graditi/postavljati unutar površina javne namjene ili na zasebnoj građevnoj čestici. Reciklažni otoci smješteni unutar uličnog profila ne smiju biti smješteni unutar polja preglednosti raskrižja."

#### Članak 77.

Članak 270., mijenja se i glasi:

"Mini reciklažno dvorište i reciklažno dvorište građevnog otpada smještaju se unutar građevinskih područja naselja gospodarske namjene i/ili izdvojenih građevinskih područja izvan naselja gospodarske namjene na zasebnoj građevnoj čestici, ograđena i opremljena potrebnim infrastrukturnim priključcima.

Širina kolnika u uličnom profilu građevne čestice na kojoj se grade građevine iz prvog stavka mora udovoljiti prometu kamiona, odnosno omogućiti dvosmjerni promet i biti minimalne širine 5,0 m. Pristup do građevne čestice mora biti širine minimalno 3,5 m. Na građevnoj čestici nužno je osigurati potrebni manevarski prostor u svrhu postavljanja, pražnjenja i održavanja kontejnera za otpad. Minimalna širina građevne čestice je 6,0 m, a minimalna površina 500 m<sup>2</sup>.

Za gradnju građevina iz prvog stavka primjenjuju se uvjeti gradnje građevina PPUT djelatnosti.

Na građevnoj čestici se mora osigurati kontrolirano prikupljanje oborinske vode te zbrinjavanje iste na lokalno prihvatljiv način."

## Članak 78.

Članak 271., mijenja se i glasi:

"Rashladni kontejner za otpad životinjskog porijekla postavlja se unutar mini reciklažnog dvorišta ili na neku drugu odgovarajuću lokaciju, osim na površine javne namjene.

U slučaju smještaja rashladnog kontejnera izvan reciklažnih dvorišta na ostalim površinama, nužno je osigurati mogućnost priključka na infrastrukturne sustave, te manipulativne površine za pristup vozila za postavljanje i pražnjenje rashladnih kontejnera.

Unutar građevne čestice rashladni kontejner mora biti odmaknut od regulacijske linije minimalno 5,0 m, a od dvorišnih međa minimalno 3,0 m."

## Članak 79.

Članak 272., mijenja se i glasi:

"Unutar građevinskih područja naselja dozvoljena je gradnja građevina u sustavu gospodarenja otpadom prema uvjetima iz ovog Plana, osim građevina za trajno odlaganje otpada bilo koje vrste, kao i građevine za skladištenje otpada na vrijeme preko 6 mjeseci, prema posebnom propisu."

## Članak 80.

Iza članka 272., dodaje se novi članak 272.a koji glasi:

## "Članak 272.a

Na lokacijama neuređenih (divljih) odlagališta planirana je sanaciju kojom se zemljište privodi namjeni prije onečišćenja ili namjeni utvrđenoj ovim Planom."

## Članak 81.

U članku 279., stavak a), alineja 3., riječi: "**7. POSTUPANJE S OTPADOM**" zamjenjuju se riječima: "**GOSPODARENJE OTPADOM**"

Stavak c), alineja 2., riječ: "brze" zamjenjuje se riječju: "državne".

## Članak 82.

U članku 280., riječi: "stalnog stanovanja" se brišu.

## Članak 83.

U članku 281., riječi: "stalnog stanovanja" se brišu.

## Članak 84.

U članku 296., stavak.b), tekst iza riječi: "prikazima" se mijenja i glasi:

"3.D, 4.B, 4.C, 4.D, 4E i 4.F"

## Članak 85.

U članku 296., stavak.c), brojevi: "1.-10.," se mijenjaju i glase: "1.-11.,"

### III. ZAKLJUČNE ODREDBE

## Članak 86.

Dosada važeći kartografski prikazi označeni rednim brojevima 1., 2.A., 2.B., 2.C., 2.D., 3.A., 3.B., 3.C., 3.D., 4.C., 4.D. i 4.F. u cijelosti se stavljaju van snage i zamjenjuju sa novim kartografskim prikazima označeni istim rednim brojevima i nazivima.

Članak 87.

Odredbe ove Odluke ne primjenjuju se na upravne postupke za zahvate u prostoru na česticama koje su u obuhvatu ovog Plana, a koji su pokrenuti prije stupanja na snagu ovog Plana. Isti postupci dovršit će se po odredbama Plana koji je bio na snazi u vrijeme podnošenja zahtjeva.

Članak 88.

Plan izrađen je u (6) šest primjeraka koji se imaju smatrati izvornikom od čega se 1 (jedan) nalazi u pismohrani Izrađivača Plana.

Uvid u Plan može se izvršiti na adresi Općina Kneževi Vinogradi u Jedinstvenom upravnom odjelu.

Članak 89.

Ova Odluka stupa na snagu osmoga dana po objavljivanju u "Službenom glasniku Općine Kneževi Vinogradi".

KLASA:350-01/10-01/6

URBROJ:2100/0-01-03/03-12-6

Kneževi Vinogradi;20.02.2012

PREDSJEDNIK  
OPĆINSKOG VIJEĆA  
Stojan Petrović dipl.iur.v.r.

---

“Službeni glasnik Općine Kneževi Vinogradi”, službeno glasilo Općine Kneževi Vinogradi

Izdaje: Općina Kneževi Vinogradi

Za izdavača: mr.Deneš Šoja – načelnik Općine Kneževi Vinogradi

Uredništvo: Kneževi Vinogradi, Hrvatske Republike 3., tel. 031/730-938; fax. 031/732-106

e.mail: [opcina@knezevi-vinogradi.hr](mailto:opcina@knezevi-vinogradi.hr) [www.knezevi-vinogradi.hr](http://www.knezevi-vinogradi.hr)

žiro-račun kod Slavonske banka d.d.: 2393000-1819500000 mb. 0431907

Grafička priprema i tisak: Jedinstveni upravni odjel Općine Kneževi Vinogradi

---